



RELATÓRIO DE ATIVIDADES
UNIÃO DA SAÚDE SEM FRONTEIRAS –
INSTITUTO MARIA MERCÊS
2021



DADOS:

Razão Social: União da Saúde Sem Fronteiras – Instituto Maria Mercês

CNPJ: 21.308.951/0001-00

Finalidade: Promoção e Educação a Saúde, de Assistência Social de Atendimento e Defesa dos Direitos da criança, do adolescente, do jovem, adultos, idosos e de seus familiares; de Promoção e Formação Cultural, Recreativo e Educacional, de caráter filantrópico sem cunho político ou partidário.

Endereço: Rua Brás Cubas, 86 Vila Bocaina – CEP 09310-730, Mauá – SP.

Telefones: (11) 4544-9267 e (11) 99549-0326

E-mail: unisf.projetos@gmail.com / unisfsaude@hotmail.com

Facebook: [fb.com/unisfsocial](https://www.facebook.com/unisfsocial)

Instagram: [@unisfsocail](https://www.instagram.com/unisfsocail)

Site: www.uniaosemfronteiras.org.br



DIRETORIA EXECUTIVA E CONSELHO FISCAL:

Presidente – Elizângela Alves de Melo

Diretor Financeiro – Gabriel Lourenço Fregadolli

Diretor Administrativo – Sandra Aparecida Adriano Gianipero

Conselheira: Joyce Carolina da Silva

Conselheira: Maria Cristina Lima da Cunha Correia

Conselheiro: Danilo da Silva

EQUIPE TÉCNICA:

Coordenadora Técnica: Miriá Ferreira dos Santos - Assistente Social

Técnica Social: Mariana Barral Cordeiro – Técnica Social Psicóloga

Coordenadora Administrativa/Financeira: Noeme Ferreira dos Santos - Historiadora e Contabilista

Educadora Unisf Jovem: Professora cedia a partir da parceira com Senac Santo André

Educador Social Geração de Renda: Voluntária



QUEM SOMOS:

A União da Saúde Sem Fronteiras – Instituto Maria Mercês é uma Entidade sem fins lucrativos, que atua com Projetos Sociais com crianças e adolescentes, empregabilidade para jovens de 14 a 24 anos, mulheres e famílias em situação de vulnerabilidade ou agravo social. Nossos Projetos estão voltados para o fortalecimento de vínculos, qualificação profissional, geração de renda, e nossos atendidos também contam com acompanhamento psicossocial.

MISSÃO

Criar pontes, ofertar oportunidades e atuar na Defesa e Garantia de Direitos.

VISÃO

Ser uma instituição de referência, reconhecida pela excelência em seu trabalho, inovação e impacto social, por meio de ações para crianças, adolescentes, jovens e suas famílias.

VALORES

Nossos valores estão pautados na luta por igualdade e justiça social. Nosso trabalho visa a inclusão e acolhimento de todos os indivíduos: sem distinção de credo, cor ou nacionalidade, fazendo com que se sintam parte de nossa história e protagonistas em busca de seus direitos.

NOSSA HISTÓRIA:

A Entidade nasceu de um sonho. Sonho que foi plantado nos nossos corações através da nossa mãe, **Dona MARIA MERCÊS**, mulher forte e guerreira que criou seus 10 filhos na humildade e dedicou a sua vida a cuidar de pessoas. Ensinou a cada filho que as nossas conquistas vêm através dos sonhos que construímos e da solidariedade e amor ao próximo.

Nosso trabalho começou pequeno, ajudando pessoas acamadas e idosas. E com o passar do tempo, essas pessoas começaram também a sonhar com uma condição de vida melhor, uma vida com mais saúde.

Esse sonho foi crescendo, se multiplicando e se tornou uma Instituição Social, e hoje através dos nossos programas atendemos milhares de pessoas por meio das ações do Programa Unisf Social.



FINALIDADE ESTATUTÁRIA DA OSC

Para a consecução de suas finalidades a União da Saúde Sem Fronteiras – Instituto Maria Mercês, poderá:

I - Prestar serviço e zelar pelo alojamento de crianças e adolescentes, encaminhados pelo Conselho Tutelar e Vara da Infância da Cidade à entidade, instalando abrigos e dependências adequadas conforme na Lei 8742/1993 – LOAS e com a Política Nacional de Assistência Social e demais dispositivo que as atualizam;

II - Atuar junto ao seu público-alvo, criança, adolescente, jovens, e família, um trabalho de orientação e prevenção à saúde e também gerando uma consciência acerca da sexualidade, evitando a iniciação sexual precoce, a gravidez, assim como as doenças sexualmente transmissíveis, em especial, a Síndrome da Imunodeficiência Adquirida (AIDS) bem como prevenir o uso de drogas e os impactos da violência provocada por tal comportamento ou situação social;

III - Contribuir para o desenvolvimento de tecnologias sociais, que possam ser replicadas a diversas comunidades buscando o seu desenvolvimento social, cultural e econômico;

IV - Oferecer atividades de cultura, esporte e lazer para o público atendido, através de programas, projeto internos e externos;

V - Prestar atendimento socioassistencial e socioeducacional a crianças, adolescentes, jovens e famílias em situação de vulnerabilidade ou risco social e pessoal;

VI - Promover cursos, eventos, incentivar, apoiar e desenvolver projetos de qualquer natureza, além de publicações em conjunto com entidades nacionais e estrangeiras, públicas ou privadas, relacionadas ao objeto social descrito no caput deste artigo;

VII - Realizar atividades de educação, proteção, preservação e recuperação do patrimônio ambiental visando um desenvolvimento local equilibrado e sustentável;

VIII - Implementar projetos sociais e comunitários relacionados ao objeto social descrito no caput deste artigo;

IX - Firmar *convênios, parcerias, intercâmbios, termos de cooperação, termos de fomento, termos de colaboração, patrocínios, contratos ou outros instrumentos legais, bem como articular-se pela forma conveniente com pessoas físicas e ou jurídicas, entidades públicas e privadas, nacionais ou internacionais para plena consecução de seus objetivos; adquirir bens que entender ser necessários, os quais farão parte do seu patrimônio; e ou receber auxílios, contribuições, subvenções, doações de pessoas físicas ou jurídicas, governamentais ou não.*

X - *Criar subsedes em todo território nacional e Internacional, bem como unidades de apoio administrativo e de produção de recursos técnicos e operacionais, a critério da Assembleia Geral, as quais se regerão por estas mesmas disposições estatutárias;*

XI - Captar recursos materiais e financeiros junto a pessoas físicas e jurídicas, organismos nacionais e internacionais, públicos e privados, para a implementação de programas, projetos e atividades que visem o desenvolvimento sustentável, as boas práticas de governança e o cumprimento do objeto da Associação;



XII - Participar na formulação e execução de políticas relacionadas ao objeto social descrito no caput deste estatuto;

XIII - Praticar toda e qualquer ação, ainda que não elencada nos itens acima, que venha a contribuir para que se alcance a finalidade deste instituto, desde que aprovada em Assembleia Geral.

PÚBLICO USUÁRIO DA OSC:

O público alvo da entidade é composto por adolescentes e jovens com idades a partir de 14 anos, encaminhados pelo Serviço de Proteção e Atendimento Especializado a Famílias e Indivíduos, e busca espontânea.

Estes adolescentes e jovens são advindos de famílias beneficiárias de programas de transferência de renda, famílias com precário acesso a renda e a serviços públicos municipais, famílias chefiadas por mulheres, residentes em áreas de risco ou a comunidades existentes no município de Mauá.

Mulheres e Famílias territorialmente referenciadas nos Cras Parque das Américas, Cras Vila Mercedes e Cras Centro, caracterizados como público prioritário do SCFV, preferencialmente inseridas no PAIF- Serviço de Proteção e atendimento integral a família, especialmente caracterizados como público prioritário.

Famílias refugiadas e migrantes da Venezuela, Angola e Haiti em situação de extrema vulnerabilidade social, que chegam até a Entidade por busca espontânea, e as encaminhados aos Cras de referência de seu território.

Pessoas e casais com idade a partir de 18 anos, pretendentes à adoção de crianças e adolescentes, que são encaminhados pelo Poder Judiciário do município.



UNISF SOCIAL:

É composto por:

PROGRAMA UNISF JOVEM – Mais que desenvolver habilidades técnicas, focamos em ampliar e fortalecer o desenvolvimento pessoal e emocional para que nossos jovens e adolescentes possam se autoconhecer, se aceitar e entender que existe um lugar para cada um deles no mercado de trabalho e no mundo. Oferecemos ferramentas através de um conjunto de ações formativas e inovadoras, que incluem atividades socioeducativas como oficinas de Meio Ambiente e Cidadania, rotinas administrativas, e mídias sociais. Destinado a adolescentes e jovens de 14 a 21 anos, e tem como objetivo ser um espaço de convivência, de fortalecimento e de formação profissional e desenvolvimento do protagonismo e de autonomia dos adolescentes e jovens. O meio social em que vivem diariamente coloca a ideia de que eles não são capazes. Nós rejeitamos essa ideia e embutimos neles que é possível, apesar de tudo, terem oportunidades de mudança em seu futuro pessoal e profissional, através da educação.

PROJETO JOVENS CONECTADOS – Objetivamos com o Projeto potencializar habilidades e revelar talentos por meio da formação tecnológica, estimular o sucesso escolar através do incentivo ao aprendizado, fomentar a participação comunitária por meio da produção cultural, fortalecer os vínculos familiares por meio da reconstrução de valores humanos. O Projeto visa desenvolver competências tecnológicas básicas, por meio de módulos de formação, os jovens desenvolvem o pensamento crítico, habilidades para o trabalho colaborativo e descobrem como os usos eficazes das novas tecnologias podem colaborar para mudar a realidade local. Conceitos básicos e o processo de empreendedorismo, onde as tecnologias digitais podem ser usadas para fazer uma ideia tornar-se realidade no mundo virtual. Oficinas técnicas como Informática; Oficina de Mídias Sociais, noções básicas de fotografia e vídeo, produção de conteúdo para mídias sociais.

TOTAL ATENDIDOS – atenderá 240 anualmente (execução iniciará em abr./2022) *

**QUALIFICAÇÃO FAIXA ETÁRIA:**

FAIXA ETÁRIA DO PÚBLICO ATENIDO					
0 - 6	6 - 15	15 - 17	18 - 29	30 a 59	60 ou mais
	X	X			

ESPAÇO PSICOSOCIAL UNIÃO - O Projeto surgiu em 2018, através da demanda apresentada pelos atendidos na Instituição. Foi pensado em desenvolver um espaço que pudesse promover atendimentos psicossociais a crianças, adolescentes, adultos, gestantes, idosos e afins, possibilitando o acesso aos profissionais de Psicologia, Assistência Social.

Ofertamos atendimentos especializados e de qualidade a todos os que buscam os serviços da Organização, a fim de que todas as pessoas tenham acesso, independente de sua classe social.

TOTAL ATENDIDOS: 80 famílias

QUALIFICAÇÃO FAIXA ETÁRIA:

FAIXA ETÁRIA DO PÚBLICO ATENIDO					
0 - 6	6 - 15	15 - 17	18 - 29	30 a 59	60 ou mais
		X	X	X	

EMPRÉSTIMO SOLIDÁRIO – concedemos por meio de empréstimos: cadeiras de rodas, muletas, cadeiras de banho entre outros itens utilizados por pessoas com dificuldade na locomoção temporária ou permanente, e em fase de reabilitação.

TOTAL ATENDIDOS – 120 anualmente

QUALIFICAÇÃO FAIXA ETÁRIA:

FAIXA ETÁRIA DO PÚBLICO ATENIDO					
0 - 6	6 - 15	15 - 17	18 - 29	30 a 59	60 ou mais
		X	X	X	X



OFICINAS DE GERAÇÃO DE RENDA – Com objetivo de contribuir diretamente para a melhoria da qualidade de vida das mulheres e sua família, propiciando dignidade, autonomia e valorização humana, as oficinas de geração de renda preparam os participantes para adquirirem competências, habilidades, práticas e conhecimentos técnicos e comportamentais necessários para o exercício de uma atividade. Mas, mais do que aprender teorias e técnicas, são ministrados processos de viabilidade financeira, geração de fluxos, gerenciamento do negócio, minimização de impactos ambientais e legitimidade social. Dessa forma, possibilita-se o aumento da rede e da rede social, o que estimula a atividade econômica de forma cooperada, associada ou individualmente e a criação de negócios próprios. São oferecidas oficinas nas áreas de artesanato, beleza, culinária e moda.

TOTAL ATENDIDOS – 40 anualmente

QUALIFICAÇÃO FAIXA ETÁRIA:

FAIXA ETÁRIA DO PÚBLICO ATENIDO					
0 - 6	6 – 15	15 - 17	18 – 29	30 a 59	60 ou mais
			X	X	

ACOMPANHAMENTO FAMILIAR, CONVIVÊNCIA E FORTALECIMENTO DE VÍNCULOS: Tem por foco a constituição e fortalecimento do espaço de convivência, familiar a formação para a participação e cidadania, desenvolvimento do protagonismo e de autonomia das crianças e adolescentes, a partir dos interesses, demandas e potencialidades dessa faixa etária. As atividades serão pautadas em experiências lúdicas, culturais e esportivas. Também atenderemos adultos.

TOTAL ATENDIDOS: 120 famílias mensalmente

QUALIFICAÇÃO FAIXA ETÁRIA:

FAIXA ETÁRIA DO PÚBLICO ATENIDO					
0 - 6	6 – 15	15 - 17	18 – 29	30 a 59	60 ou mais
X	X	X	X	X	X



PROJETO REVELAR O GAAM - Grupo de Apoio a Adoção Revelar Mauá chegou para preencher uma real necessidade no apoio às famílias que desejam adotar; trabalha pela promoção do direito à convivência familiar de crianças, adolescentes e pelo fortalecimento da cultura da adoção. Divulgamos a cultura da adoção, apoiando e incentivando a adoção legal, segura e para sempre. Dentro desse projeto além da reunião mensal do grupo, também é realizada anualmente no mês de maio a Caminhada de Apoio e Conscientização a Adoção de Crianças e Adolescentes e outros Projetos e Campanhas que estão em fase de estruturação para posterior aprovação e captação de recursos.

“ADOTAR é acreditar que a história é mais forte que a hereditariedade, que o amor é mais forte que o destino”. (Lidia Weber)

TOTAL ANO – 150 pessoas

QUALIFICAÇÃO FAIXA ETÁRIA:

FAIXA ETÁRIA DO PÚBLICO ATENIDO					
0 - 6	6 – 15	15 - 17	18 – 29	30 a 59	60 ou mais
			X	X	X



ATIVIDADES
DESENVOLVIDAS
2021



PROGRAMA UNISF JOVEM

- ❖ A chegada da segunda onda da Pandemia da Covid19 nos 4 primeiros meses de 2021, impactou novamente no planejamento e desenvolvimento das atividades do Programa Unisf Jovem. Desta forma, as oficinas aconteceram no segundo semestre, momento em que a vacinação da população já estava avançando e as turmas foram organizadas para atender um número reduzido de alunos, garantindo a segurança de todos os envolvidos. Neste ano estabelecemos uma nova parceria com o SEBRAE SP, que ofertou o curso intensivo “Crescendo e Empreendendo” uma temática que atraiu muito os jovens participantes com conteúdos focados em marketing pessoal para empreendedorismo e mídias sociais. Formamos 2 turmas nos meses de Agosto e Outubro de 2021, totalizando 30 jovens atendidos.

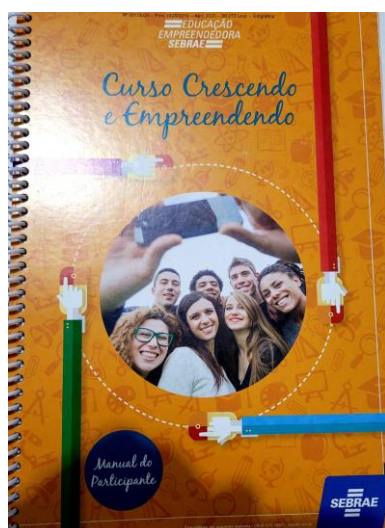



ATENDIMENTO ÀS FAMÍLIAS – CAMPANHA “UNIDOS PELO BEM”

- ❖ A Campanha Unidos Pelo Bem seguiu atendendo famílias por boa parte do ano de 2021, com ações realizadas entre Janeiro a Setembro, beneficiando em média 200 famílias mensalmente. A continuidade da campanha foi possível através de doações dos parceiros: Braskem, Vitopel, Atados, Loja Rei do Ovo, Engenharia, que contribuíram com cestas básicas, hortaliças, ovos e kits higiene. Novamente foram atendidas famílias em extrema vulnerabilidade social agravada pela pandemia, encaminhados pelo Cras Parque das Américas, beneficiários de programas de transferência de renda, pessoas desempregadas e famílias refugiadas da Venezuela e Haiti.

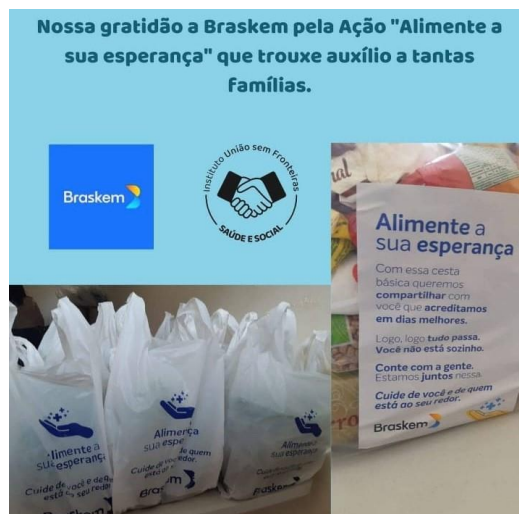





ACÇÃO “PÁSCOA DO BEM”

- ❖ Nossa Entidade recebeu uma doação de 1.000 ovos de chocolate da Cacau Show que foram distribuídos às crianças das comunidades dos bairros: Kennedy, Cerqueira Leite, Zaíra, Vila Assis, Santa Rosa e Itapark.





AÇÃO MÊS DAS CRIANÇAS

- ❖ A Entidade realizou ações no mês de Outubro que foram possibilitadas através das doações de livros infantis do Itaú Social e de kits higiene bucal infantis da Colgate. As atividades aconteceram com um grupo de crianças da comunidade do Jd Kennedy, na Creche Oswaldo Alexandre, e no SCFV Casa do Caminho Ananias, uma organização que é nossa parceira em Santo André. Foram realizadas rodas de leitura e atividades sobre a importância de manter a higiene bucal correta.





GRUPO DE APOIO A ADOÇÃO – REVELAR

- ❖ Em 2021 as reuniões mensais seguiram realizadas remotamente através de plataformas de vídeo conferência com os pretendentes a adoção do município, em que foram abordados os principais temas sobre o processo e realizadas orientações pela Assistente Social e Psicóloga coordenadoras do grupo.

